

Installazione Aggiornamento

Prima di eseguire l'aggiornamento

- Eseguire il salvataggio degli archivi
- Verificare che la versione installata sia **20.00.30 e successive**
- Visionare il contenuto di questo documento allegato al rilascio e prestare attenzione ad eventuali avvertenze riportate

Diagnostici automatici

Autoliquidazione INAIL - Riduzione presunto

Dopo l'installazione di questo aggiornamento, al primo accesso a B.Point viene eseguito un diagnostico che individua le PAT per le quali, nell'Autoliquidazione INAIL 2018/2019, è stata effettuata la riduzione delle retribuzioni presunte.

- Al termine viene stampato l'elenco delle PAT interessate per le quali il campo <Riduzione presunto> è stato automaticamente reimpostato a "No".

NOVITÀ Versione 20.00.40

MODULO	Descrizione	Tipo di intervento	
		Adeguamento Normativo	Nuova funzionalità
ARCHIVI E UTILITÀ			
Modulo BASE	Aggiornamento aliquote Addizionali comunali 2019 e 2020 al 13/10/2020	X	
CONTABILE			
Contabilità	Bilancio Contabile per Competenza IVA, ulteriori indicazioni		X
	Importatore Fatture, informativa sulle consegne a cavallo tra il 2019 e il 2020, ulteriori indicazioni		X
ALTRI ADEMPIMENTI			
Autoliquidazione INAIL	Calcolo Autoliquidazione INAIL 2019/2020	X	
PAGHE e STIPENDI			
INAIL	Preparazione Autoliquidazione INAIL	X	
Addizionale comunale	Ricalcolo delle Addizionali dovute a seguito di variazioni stabilite da alcuni comuni successivamente all'ultimo aggiornamento rilasciato.	X	
Tabelle Annuali	Aggiornamento Tabelle Annuali a Massimali per l'anno 2020	X	
Modelli vari	Aggiornamento modelli: - Richiesta detrazioni mod. DM23	X	
Gestione Eventi	Congedo di Paternità - Aumentati da 5 a 7 i giorni di congedo obbligatorio del padre.	X	
Assistenza Sanitaria	Fondo EST - Nuovo contratto 335 - Distribuzione Moderna Organizzata (DMO)	X	
Uniemens	Aspettativa o distacco sindacale	X	
Uniemens	Messaggio INPS n.4798 del 20 dicembre 2019		
Tabelle Annuali	Indici Istat	X	
ConQuest	Aggiornamento Integrazione Tabellare Aggiornamento dei dati tabellari previsti dai rinnovi dei contratti collettivi fino al periodo aprile 2020. Selezionando il Modulo Paghe e Stipendi, in presenza di ConQuest, è possibile aggiornare automaticamente le tabelle interessate ed ottenere la stampa con il dettaglio dei contratti ed i relativi valori modificati.	X	
ASSOCIAZIONI / STUDIO			
Associazioni	Risequenza Protocolli - Nuovo Bottone		X
Studio	Risequenza Protocolli - Nuovo Bottone		X
Fatturazione c/terzi	Risequenza Protocolli - Nuovo Bottone		X

Dettaglio argomenti

Sommario

Contabilità Ordinaria - Bilancio Contabile per Competenza IVA, ulteriori indicazioni.....	3
Contabilità - Importatore Fatture, informativa sulle consegne a cavallo tra il 2019 e il 2020, ulteriori indicazioni	3
CU 2020 - Informativa sui rilasci	4
Autoliquidazione INAIL- Gest.Autoliquidazione 2019/2020	4
Co.Co.Co. - Preparazione Autoliquidazione INAIL	6
Co.Co.Co. - Aggiornamento Tabelle Annuali	7
Paghe e Co.Co.Co. - Ricalcolo Addizionali Dovute	8
Paghe e Co.Co.Co. - Stampa Mod.Detrazione DM23	8
Paghe - Preparazione Autoliquidazione INAIL	9
Paghe - Aggiornamento Tabelle Annuali	10
Paghe - Aggiornamento Tabelle e Massimali per l'anno 2020 ..	10
Paghe - Congedo di paternita'	11
Paghe - Fondo EST-CCNL 335-Distrib.Moderna Organizzata ..	11
Paghe - Uniemens - Aspettativa o distacco sindacale	11
Paghe - Uniemens - Messaggio 4798 del 20-12-2019	13
Paghe - Indici Istat	14
Paghe - ConQuest - Aggiornamento Integrazione Tabellare ...	14
Associazioni / Studio / Fatturazione conto tezi - Risequenza	
Protocolli - Nuovo Bottone	15

CONTABILITÀ ORDINARIA - BILANCIO CONTABILE PER COMPETENZA IVA, ULTERIORI INDICAZIONI

Con la release 20.00.00, è stata stata rilasciata in Contabilità Ordinaria una nuova funzionalità che consente di poter elaborare il Conto Economico - tramite la funzione BC "Bilancio Contabile" - tenendo in considerazione, per le registrazioni effettuate utilizzando l'opzione "IVA p/p", del differimento della registrazione rispetto alla competenza contabile.

Ricordiamo che per attivare tale funzionalità occorre selezione il campo "Tipo Sviluppo: R".

Con questo aggiornamento viene gestita la specifica casistica in cui, per una registrazione effettuata con causale 229 (cessione compensativa della 199), sia stata attivata l'opzione "IVA p/p", nel qual caso il differimento del ricavo della fattura non risultava allineato con il mancato differimento del giroconto del ricavo (essendo quest'ultimo un movimento esclusivamente contabile).

Tale causale viene quindi ora elaborata come se l'opzione "IVA p/p" non fosse stata attivata, per cui il ricavo della fattura non risulta più differito, al pari del ricavo del giroconto, evitandosi così ogni disallineamento temporale nella stampa del bilancio del periodo.

CONTABILITÀ - IMPORTATORE FATTURE, INFORMATIVA SULLE CONSEGNE A CAVALLO TRA IL 2019 E IL 2020, ULTERIORI INDICAZIONI

Con specifica informativa, contenuta nelle note di rilascio della fix 20.00.30, erano state fornire alcune indicazioni pratiche su come gestire le consegne nel caso in cui vi fossero in esse contenute:

- fatture d'acquisto aventi data documento del 2019 consegnate nel 2019;
- fatture d'acquisto aventi data documento del 2019 consegnate nel 2020;
- fatture aventi data documento nel 2020.

L'informativa non precisava, tuttavia, che la procedura effettuava i controlli esclusivamente sulla data del documento e non effettuava nessuna verifica sulla data di consegna SdI.

Con questo aggiornamento, in aggiunta a quanto in tale occasione indicato, la procedura opera tenendo conto anche della data di consegna SdI.

Tale implementazione al momento opera esclusivamente nel caso di fatture consegnate da Fattura SMART, ma non opera ancora nel caso di utilizzo del modulo aziendale FEPASSIVA.

Tale funzionalità verrà implementata con successivo aggiornamento.

CU 2020 - INFORMATIVA SUI RILASCI

Si segnala che le procedure di elaborazione, stampa ed invio telematico del modello CU 2020, sia per il lavoro dipendente che per il lavoro autonomo, saranno rese disponibili in corrispondenza dei seguenti rilasci:

- release 20.10.00 (*pianificata al 30/01/2020, data soggetta a possibili variazioni*): procedure di elaborazione della CU;
- fix 20.10.10 (*pianificata al 11/02/2020, data soggetta a possibili variazioni*): funzioni di stampa del modello approvato e di invio telematico in formato Entratel.



Si ricorda che sono confermati anche quest'anno:

- il termine per l'invio telematico al 9/3 (poiché il 7/3 - scadenza a regime - cade di sabato);
- il termine per l'invio al dipendente o al lavoratore autonomo al 31/3.

AUTOLIQUIDAZIONE INAIL- GEST.AUTOLIQUIDAZIONE 2019/2020

Scelta ALTRI ADEMPIMENTI 65-02-01

A partire da questa release è possibile elaborare e gestire l'Autoliquidazione INAIL 2019/2020.

Prima di procedere con qualsiasi operazione è necessario impostare, nella Gestione Autoliquidazione l'Anno Fiscale 2019 - dai bottoni  . Questa impostazione sarà valida per tutte le anagrafiche presenti nel modulo Autoliquidazione INAIL:

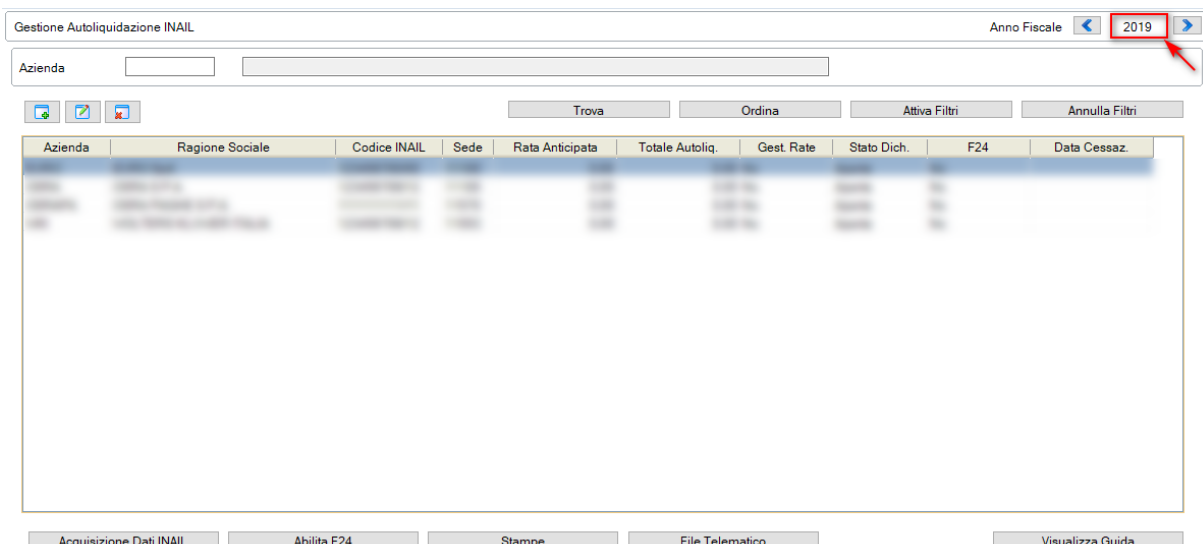

Sintesi normativa

Dal 1° gennaio 2019 si applicano le tariffe dei premi approvate con i decreti interministeriali 27 febbraio 2019.

Il termine per la presentazione delle dichiarazioni delle retribuzioni effettivamente corrisposte nell'anno 2019 è il 2 marzo 2020.

Si evidenziano i seguenti aspetti.

- Fermo restando il termine del 17 febbraio 2020 per il versamento del premio in unica soluzione o della prima rata, il termine per la presentazione delle dichiarazioni delle retribuzioni corrisposte nel 2019, è il 2 marzo 2020.
- I contributi associativi devono essere versati in unica soluzione entro il 17 febbraio 2020.
- Il premio annuale può essere pagato, anziché in unica soluzione entro il 17 febbraio 2020, in quattro rate trimestrali, ognuna pari al 25% del premio annuale, dandone comunicazione direttamente nella dichiarazione delle retribuzioni. Le rate successive alla prima, maggiorate degli interessi calcolati applicando il tasso medio di interesse dei titoli di Stato per l'anno 2019 determinato dal MEF nella misura dello 0,93%, devono rispettare le seguenti scadenze:

Rate	Data scadenza	Data pagamento	Coeff. interessi
1°	16/02/2020	17/02/2020	0

2°	16/05/2020	18/05/2020	0,00226767
3°	16/08/2020	20/08/2020	0,00461178
4°	16/11/2020	16/11/2020	0,00695589

- Addizionale fondo vittime dell'amianto: per il triennio 2018-2020 non si applica l'addizionale a carico delle imprese sui premi assicurativi relativi ai settori delle attività lavorative comportanti esposizione all'amianto, pertanto l'addizionale non è dovuta né per la regolazione 2019 né per la rata 2020.
- Lo sgravio contributivo per le imprese che esercitano la pesca costiera e nelle acque interne e lagunari è fissato nella misura del 45,07% per la regolazione 2019 e del 44,32% per la rata 2020.
- Incentivi per il sostegno della maternità e paternità per la sostituzione di lavoratori in congedo: la riduzione è del 50% dei premi dovuti, ove previsto, e si applica sia alla regolazione 2019 sia alla rata 2020.
- Riduzione del premio per le imprese artigiane: si applica solo alla regolazione 2019 nella misura del 7,38%.
- L'applicazione della riduzione per la rata 2020 è subordinata alla presentazione della domanda di ammissione al beneficio barrando la casella "*Certifico di essere in possesso dei requisiti ex Legge 296/2006, art. 1, commi 780 e 781*" nella dichiarazione delle retribuzioni 2019.
- Riduzione del premio per cooperative agricole e loro consorzi operanti in:
 - ✓ zone montane: è fissata sia per la regolazione 2019, sia per la rata 2020 nella misura del 75%;
 - ✓ zone svantaggiate: è fissata sia per la regolazione 2019, sia per la rata 2020 nella misura del 68%.
- Riduzione del premio per cooperative agricole e loro consorzi in proporzione al prodotto conferito dai soci e proveniente da:
 - ✓ zone montane: è fissata sia per la regolazione 2019, sia per la rata 2020 nella misura del 75%;
 - ✓ zone svantaggiate: è fissata sia per la regolazione 2019, sia per la rata 2020 nella misura del 68%.
- Sconto edile: non è più applicabile ai premi assicurativi.
- Premio supplementare silicosi e asbestosi: non è più applicabile ai premi assicurativi.

Per tutti i dettagli consultare il manuale operativo "Autoliquidazione INAIL" (nome file m6ainail.pdf).

Gestione Autoliquidazione - Acquisizione Basi di calcolo

Scelta ALTRI ADEMPIMENTI 65-02-01 [Acquisizione Dati INAIL]

Con questo rilascio è possibile effettuare l'acquisizione delle nuove basi di calcolo tramite il file rilasciato dall'INAIL.

AVVERTENZA

In alcuni casi l'INAIL ha riclassificato alcune voci tariffa, che con la precedente Autoliquidazione INAIL 2018/2019, erano state unificate. Pertanto, durante la fase di acquisizione basi di calcolo, si consiglia di utilizzare l'opzione **[Decisione a video]** che, in queste casistiche, permette di abbinare alla PAT la voce tariffa riclassificata, aggiornandola con le informazioni presenti sul file basi di calcolo.

Un esempio:

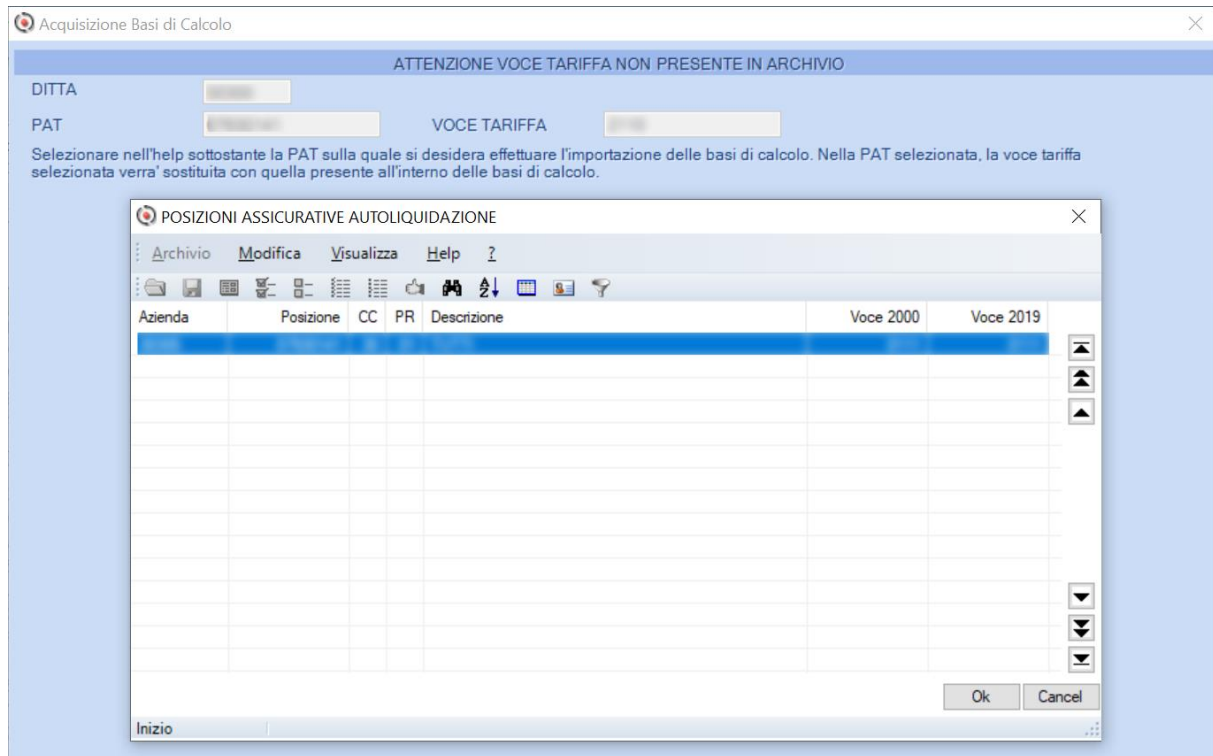

Generazione regolazione Premi e rata Anno Fiscale 2020

Scelta ALTRI ADEMPIMENTI 65-02-14-12

Al termine dell'elaborazione delle Autoliquidazioni INAIL, per riportare nel nuovo anno fiscale - sezione Enti Previdenziali della Gestione ditta Paghe (PAGHE 31-01-01) e sezione Posizioni INPS/INAIL della Gestione ditta Co.Co.Co. (Scelta ALTRI ADEMPIMENTI 62-01-01) - i tassi per ogni P.A.T. in variazione, è necessario eseguire la procedura di generazione regolazione premi per l'anno 2020:

- ✓ Selezionare le ditte interessate e successivamente confermare con [Conferma signature e prosegui].
- ✓ Procedere impostando i campi richiesti come indicato nell'esempio seguente e confermare la generazione:

Generazione Regolazione Premi e Rata Anticipata per nuovo anno fiscale	
Anno Fiscale	2020
Regolazione Premi	Si
Rata Anticipata	Si
Record gia' esistenti	Si

- Questa operazione è necessaria per ottenere il conteggio del contributo INAIL nel cedolino dei Co.Co.Co. per l'anno 2020.

Co.Co.Co. - PREPARAZIONE AUTOLIQUIDAZIONE INAIL

Prima di procedere con qualsiasi operazione è necessario impostare, nel modulo Autoliquidazione INAIL, l'Anno Fiscale 2019 dalla Gestione Autoliquidazione (ALTRI ADEMPIMENTI 65-02-01), utilizzando i bottoni



Gestione Autoliquidazione INAIL Anno Fiscale

Azienda

Trova Ordina Attiva Filtri Annulla Filtri

Azienda	Ragione Sociale	Codice INAIL	Sede	Rata Anticipata	Totale Autoliq.	Gest. Rate	Stato Dich.	F24	Data Cessaz.

Acquisizione Dati INAIL Abilita F24 Stampe File Telematico Visualizza Guida

Travaso imponibili INAIL Co.Co.Co.

Scelta ALTRI ADEMPIMENTI 62-08-01-01

La procedura di travaso degli imponibili INAIL esegue la sommatoria degli imponibili relativi ai lavoratori gestiti dal modulo Co.Co.Co. e vengono travasati nella sezione "Imponibili Retribuzioni Co.Co.Co."

- Al termine del travaso viene stampato un tabulato che riporta, per ogni collaboratore il relativo imponibile INAIL e per ogni ditta, il totale degli imponibili INAIL suddivisi per singola PAT.

Co.Co.Co. - AGGIORNAMENTO TABELLE ANNUALI

Scelta ALTRI ADEMPIMENTI 62-08-10

Con questo rilascio è possibile effettuare l'aggiornamento delle tabelle annuali per l'anno 2020. Eseguire questo aggiornamento prima di iniziare l'elaborazione dei cedolini di gennaio 2020.

Nel caso in cui l'aggiornamento delle tabelle annuali sia già stato eseguito con il precedente rilascio, anche tramite la procedura di Ripristino inizio anno (Scelta ALTRI ADEMPIMENTI 62-08-12), è necessario rieseguirlo dalle tabelle di installazione in quanto alcune tabelle hanno subito delle variazioni.

Confermare l'opzione predefinita "Tabelle Installazione". Successivamente viene visualizzata la seguente videata:

Aggiornamento tabelle - Copia da tabelle installazione

Aggiorno le tabelle per l'anno

Coefficienti riduttivi Credito art.1 DL66

Scaglioni Irpef

Detrazioni fiscali

Versamenti irpef

Indici Istat

Massimale deduc. ass. san.

Accumulatori per esenzioni

Seleziona Tutti Deseleziona Tutti Conferma Annulla

Premere [Seleziona Tutti] e successivamente [Conferma].

L'aggiornamento delle tabelle annuali deve essere eseguito per ogni gruppo tabelle gestito.

Si ricorda che l'aggiornamento delle tabelle annuali può anche essere effettuato dall'interno della

procedura di Ripristino Inizio Anno tramite il bottone [Aggiorna Tabelle Annuali].

Per l'anno 2020, rispetto all'anno 2019, hanno subito variazioni le seguenti tabelle:

- ✓ Coefficienti riduttivi
- ✓ Indici ISTAT

Per coloro che non hanno ancora eseguito la procedura di Ripristino Inizio Anno, si ricorda che questa è già disponibile dal precedente rilascio. Il dettaglio delle modalità operative è riportato nel manuale "m3aperaf.pdf" disponibile all'interno della Documentazione Manuali e Note di Rilascio.

PAGHE E Co.Co.Co. - RICALCOLO ADDIZIONALI DOVUTE

PAGHE 31-04-13-11 / ALTRI ADEMPIMENTI 62-04-14-11

A seguito della variazione delle Addizionali di alcuni comuni, il SALDO delle Addizionali dovute calcolate con il cedolino di conguaglio e da rateizzare nel 2020, potrebbero subire variazioni. Di conseguenza è necessario eseguire il programma di utilità "Ricalcolo Addizionali dovute".

Dopo la selezione delle aziende presenti in archivio (è prevista anche l'opzione 'Tutte'), impostare <Anno Fiscale> "2019" e <Tipo Addizionale> "Saldo":

Ricalcolo addizionali

Anno Fiscale Tipo addizionali

Riscrivì addizionale No

Si vuole aggiornare anche il relativo campo della CU ?

Codice Ragione sociale azienda in elaborazione

La procedura aggiorna, per i dipendenti con Conguaglio Fiscale di Fine Anno già elaborato nella Gestione dipendente – sez. IA Storico Addizionali Dovute, l'importo da rateizzare nel 2020.

Al termine del ricalcolo viene stampato l'elenco dei dipendenti per i quali l'importo delle Addizionali dovute è variato rispetto a quello precedentemente calcolato.

La procedura di ricalcolo Addizionali dovute è prevista nelle modalità (R)eale e (S)imulata.

PAGHE E Co.Co.Co. - STAMPA MOD.DETRAZIONE DM23

PAGHE 31-09-01 / ALTRI ADEMPIMENTI 62-10-01

Aggiornato il modello "Dichiarazione spettanza detrazioni" per l'anno 2020 in Italiano e Tedesco.

Raccolta delle Dichiarazioni di spettanza detrazioni

A partire dal 14 maggio 2012, per effetto degli interventi di cui all'art.7, c.2, lett. e), n.1.1, del D.L. n.70/2012, è stato eliminato l'obbligo della Comunicazione annuale. Il Sostituto d'imposta è ora tenuto a riconoscere le detrazioni per familiari a carico sulla base dell'ultima Dichiarazione presentata dal lavoratore dipendente o assimilato.

In ogni caso, si consiglia la stampa del Modello Detrazioni DM23 al fine di ricordare ai lavoratori dipendenti o assimilati, l'obbligo di comunicare eventuali modifiche alla situazione dei carichi familiari e che l'omissione di detta Comunicazione, comporta l'applicazione delle sanzioni previste dall'art.11 del D.Lgs. n.471/1997.

La stampa del Modello DM23 effettua il controllo dell'ultima annualità elaborabile; non saranno pertanto stampati i Modelli DM23 dei dipendenti delle ditte che hanno il campo ultima annualità valorizzato con l'anno inferiore a 2020.



Inoltre, con l'opzione "Stampa anche familiari" attivata in corrispondenza del campo <Modalità di stampa>, la procedura riporta le informazioni dei familiari a carico esclusivamente se caricati nella "Gestione Stato di Famiglia → Composizione Nucleo" (scelta PAGHE 31-02-07-01/ALTRI ADEMPIMENTI 62-02-07-01). Le

informazioni relative ai familiari a carico dichiarate dai lavoratori, dovranno pertanto essere caricate nella "Gestione Stato di Famiglia".

Si ricorda che:

- l'opzione <SOLO IN SEDE DI CONGUAGLIO> consente di scegliere se applicare il credito art.13, Comma 1 bis, del Tuir ("BONUS 80 EURO") solo in sede di conguaglio.
- I dati anagrafici e i campi relativi ai mesi e alla % di carico dei familiari "NON più a carico", anche se presenti nella composizione del nucleo familiare, non sono esposti nella stampa del modello.

PAGHE - PREPARAZIONE AUTOLIQUIDAZIONE INAIL

Prima di procedere con qualsiasi operazione è necessario impostare, nel modulo Autoliquidazione INAIL, l'Anno Fiscale 2019 dalla Gestione Autoliquidazione (scelta ALTRI ADEMPIMENTI 65-02-01), utilizzando i bottoni  :

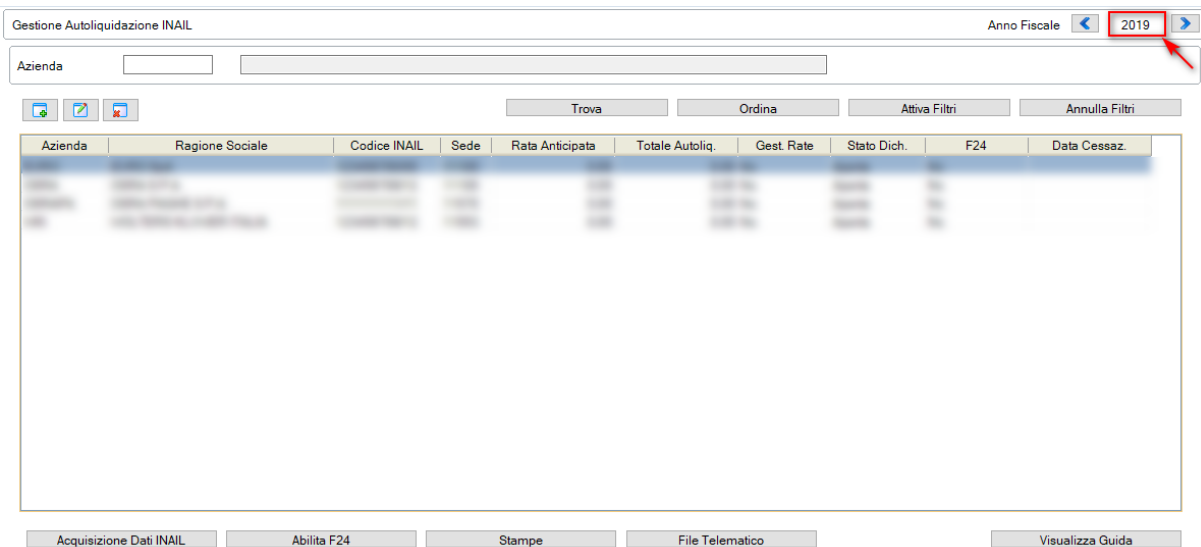

- Verificare la corretta impostazione delle P.A.T. nel Modulo Autoliquidazione INAIL, in particolare è necessario che sia valorizzato il Codice Tipologia INAIL per il settore 3-Pesca. Per questa tipologia è anche necessario specificare, nella "Gestione elementi calcolo Premi", la relativa percentuale di sconto (consultare il capitolo "Riduzioni e agevolazioni Autoliquidazione 2019/2020" del manuale "Autoliquidazione INAIL" disponibile all'interno del bottone [Visualizza Guida]).

Travaso imponibili INAIL

Scelta ALTRI ADEMPIMENTI 31-06-01-01

Il programma di travaso imponibili INAIL consente:

- ✓ Di effettuare, per i dipendenti part-time, il travaso prelevando l'imponibile INPS o facendo il raffronto fra la retribuzione base ed il minimale INPS (*) senza dover intervenire nel parametro figurativo INAIL delle tabelle parametri contributivi.
- ✓ Di effettuare la stampa Analitica di tutti i dipendenti oppure Riepilogativa con solo i totali di ogni PAT.

In fase di stampa gli imponibili relativi ai Part-Time, CFL, Co.Co.Co. e Soci, vengono automaticamente divisi da quelli relativi ai cosiddetti dipendenti "Normali". Questi imponibili, sommati fra loro, vengono travasati nella Gestione Autoliquidazione nella sezione "IR Imponibili Retribuzioni PAGHE".

(*) - Dettaglio Raffronto Retribuzione Base e Minimale

Selezionando l'opzione <Raffronto fra retribuzione base e minimale> viene eseguito il seguente calcolo:

$$(A) = \text{RETRIBUZIONE BASE} \times \text{NUMERO MENSILITA'} / \text{ORE CONTRATTO} \times 12$$

Viene eseguito il confronto del valore (A) con il minimale Orario inserito nella tabella minimali impostata a video ed assegnato il valore (B) del maggiore tra i due:

$$\text{Imponibile INAIL} = (B) \times \text{ORE RETRIBUITE}$$

Al fine di rettificare l'imponibile INAIL memorizzato in corrispondenza del parametro Figurativo INAIL, è possibile valorizzare l'accumulatore "INAI", che verrà sommato algebricamente all'imponibile del parametro contributivo. Per procedere alla valorizzazione dell'accumulatore, collegarlo alle causali corpo paga interessate e successivamente, eseguire la procedura di ricalcolo accumulatori.

- Questa operazione deve essere eseguita esclusivamente nel caso in cui si intenda aggiungere o sottrarre importi, derivanti dalle causali corpo paga, all'imponibile INAIL memorizzato in corrispondenza del parametro figurativo INAIL.
- Le stesse modalità di calcolo ed esposizione dei dati sono disponibili anche nella funzione "Tabulato INAIL".

PAGHE - AGGIORNAMENTO TABELLE ANNUALI

PAGHE 31-06-06-14

Con questo rilascio è possibile effettuare l'aggiornamento delle tabelle annuali per l'anno 2020. Eseguire questo aggiornamento prima di iniziare l'elaborazione dei cedolini di gennaio 2020.

Nel caso in cui l'aggiornamento delle tabelle annuali sia già stato eseguito con il precedente rilascio, anche tramite la procedura di Ripristino inizio anno (Scelta PAGHE 31-06-06-01), è necessario rieseguirle dalle tabelle di installazione in quanto alcune tabelle hanno subito delle variazioni.

Confermare l'opzione predefinita "Tabelle Installazione". Successivamente viene visualizzata la seguente videata:

Aggiornamento tabelle - Copia da tabelle installazione

Aggiorno le tabelle per l'anno

<input checked="" type="checkbox"/> Coefficienti riduttivi	<input checked="" type="checkbox"/> Credito art.1 DL66
<input checked="" type="checkbox"/> Scaglioni Irpef	<input checked="" type="checkbox"/> Massimale per contributo di licenziamento
<input checked="" type="checkbox"/> Detrazioni fiscali	<input checked="" type="checkbox"/> Limite incentivo DL76
<input checked="" type="checkbox"/> Versamenti irpef	<input checked="" type="checkbox"/> Reddito cittadinanza
<input checked="" type="checkbox"/> Indici Istat	<input checked="" type="checkbox"/> Assunzione Giovani
<input checked="" type="checkbox"/> Massimale deduc. ass. san.	<input checked="" type="checkbox"/> Esonero NEET/Mezzogiorno
<input checked="" type="checkbox"/> Accumulatori per esenzioni	
<input checked="" type="checkbox"/> Imp.matern. a car. Stato	
<input checked="" type="checkbox"/> Detrazione forfettaria su TFR	
<input checked="" type="checkbox"/> Tabella detassazione	

Premere [Seleziona Tutti] e successivamente [Conferma].

L'aggiornamento delle tabelle annuali deve essere eseguito per ogni gruppo tabelle gestito.

Si ricorda che l'aggiornamento delle tabelle annuali può anche essere effettuato dall'interno della procedura di Ripristino Inizio Anno tramite il bottone [Aggiorna Tabelle Annuali].

Per l'anno 2020, rispetto all'anno 2019, hanno subito variazioni le seguenti tabelle:

- ✓ Coefficienti riduttivi
- ✓ Indici ISTAT
- ✓ Importo maternità a Carico Stato
- ✓ Massimale contributo licenziamento

Per coloro che non hanno ancora eseguito la procedura di Ripristino Inizio Anno, si ricorda che questa è già disponibile dal precedente rilascio. Il dettaglio delle modalità operative è riportato nel manuale "m3aperaf.pdf" disponibile all'interno della Documentazione Manuali e Note di Rilascio.

PAGHE - AGGIORNAMENTO TABELLE E MASSIMALI PER L'ANNO 2020

Sono state precaricate per l'anno 2020 le seguenti tabelle con i nuovi valori:

- ✓ Massimali CGO/CGS (Scelta PAGHE 31-14-02-06-12-01)

- ✓ Massimali MC1 (Scelta PAGHE 31-14-02-06-12-02)
- ✓ Add.Reg.li casi particolari (Scelta PAGHE 31-14-05-04-05)

Non sono necessari interventi da parte dell'operatore.

PAGHE - CONGEDO DI PATERNITA'

La legge di bilancio del 2019 ha previsto, per l'anno solare 2020, l'aumento del congedo obbligatorio del padre lavoratore dipendente (naturale, adottivo o affidatario) da 5 a 7 giorni.

La procedura è stata adeguata alla suddetta novità normativa.

PAGHE - FONDO EST-CCNL 335-DISTRIB.MODERNA ORGANIZZATA

Scelta PAGHE 31-05-13-13-01-01

Con la circolare 4/19 il Fondo EST con oggetto CCNL Distribuzione Moderna Organizzata (DMO), ha comunicato l'iscrizione, dal 1° gennaio 2020, dei lavoratori a tempo indeterminato e gli apprendisti, con contratto a tempo pieno e a tempo parziale, a Fondo Est.

Da questo rilascio è stato aggiunto il Codice Contratto 335 fra quelli ammessi all'iscrizione del Fondo EST.

PAGHE - UNIEMENS - ASPETTATIVA O DISTACCO SINDACALE

L'INPS con il messaggio n.3971 del 31 ottobre 2019, ha fornito le disposizioni e i nuovi adempimenti che il datore di lavoro deve seguire per comunicare e certificare all'Istituto l'assenza per aspettativa sindacale, distacco sindacale o aspettativa per cariche pubbliche elettive di un suo dipendente.

In particolare, i datori di lavoro dovranno utilizzare il flusso Uniemens, in sostituzione dei modelli cartacei, per comunicare i lavoratori in tutti i mesi di distacco o aspettativa con appositi codici e indicando le retribuzioni utili al calcolo figurativo della contribuzione.

Righi DM10

Scelta PAGHE 31-14-04-01

Creare il rigo DM10 relativo al codice statistico D000 come da esempio riportato nell'immagine seguente:

Righi DM10										
Settore contributivo	00	-	Tutti i Settori contributivi							
Sottocodice	00	-	Tutti i Sottocodici							
Codice I.N.P.S. DM10	D000	/	1							
Previdenza/assistenza	Previdenza									
Descrizione record	Distacco Sindacale									
Des.rigo	Dist.Sind.									
Quadro DM10	S	Dato estraz.	V	entil.						
Codice Ventilazione	1+									
Num. Dipendenti	Si									
Ore/gio/set./no dato	No	Nessun dato								
Retribuzioni	No	0	0	0	0	0	0	0	0	0
Fiscalizzazioni	No									
Test riduzione	No	0,00								
% riduz. contributi	No									
Compensa tesoreria										
Tab.Codici	00									
I.N.P.S. collegati										

Esistenza subordinata alla presenza dei codici INPS

Nessuna condizione

Tratt amento nel caso in cui

Non si verificassero

le condizioni specificate.

Nessun trattamento

Si consiglia di caricare un nuovo rigo DM10 tramite inserimento di un nuovo codice suffisso e non sovrascrivere l'eventuale codice D000 già presente in archivio in quanto potrebbe essere utilizzato per altri scopi.

Codici INPS Statistici

Scelta PAGHE 31-14-04-14

Caricare una nuova tabella codici statistici in cui collegare il nuovo codice statistico caricato:

Tabella codici dm 10 statistici

Codice	<input type="text" value="D0"/>
Descrizione	<input type="text" value="Distacco sindacale"/>
Codice I.N.P.S.	<input type="text" value="D000"/> <input type="button" value="v"/> <input type="text" value="1"/>
Codice I.N.P.S.	<input type="text"/> <input type="button" value="v"/> <input type="text"/>
Codice I.N.P.S.	<input type="text"/> <input type="button" value="v"/> <input type="text"/>
Codice I.N.P.S.	<input type="text"/> <input type="button" value="v"/> <input type="text"/>
Codice I.N.P.S.	<input type="text"/> <input type="button" value="v"/> <input type="text"/>

Il codice D0 riportato nell'immagine è da intendersi come esempio. Utilizzare un codice non ancora utilizzato.

Gestione dipendente

Scelta PAGHE 31-02-01

All'interno della sezione [Dati Uniemens]:

- in corrispondenza del campo <Tipo Assunzione> sono state introdotte le seguenti codifiche:
 - 3D-Rientro da distacco sindacale
 - 3E-Rientro da aspettativa elettorale
 - 3S-Rientro da aspettativa sindacale

Contestualmente dovrà essere valorizzato, sempre all'interno della sezione [Dati Uniemens], il campo <Data assunzione> con il gg/mm/aaaa di rientro dal distacco sindacale o aspettativa elettorale/sindacale.

- in corrispondenza del campo <Tipo Cessazione> sono state introdotte le seguenti codifiche:
 - 3D-Sospensione per distacco sindacale
 - 3E-Sospensione per aspettativa elettorale
 - 3S-Sospensione per aspettativa sindacale

Contestualmente dovrà essere valorizzato, sempre all'interno della sezione [Dati Uniemens], il campo <Data cessazione> con il gg/mm/aaaa di sospensione per distacco sindacale o aspettativa elettorale/sindacale.

- in corrispondenza del campo <Codici Statistici> indicare il codice della tabella caricata (ns.esempio "D0").

Elaborazione contributi

Scelta PAGHE 31-05-01

Per valorizzare la retribuzione utile al calcolo dell'accredito figurativo della contribuzione occorre gestire nelle Tabelle di calcolo Uniemens (Scelta 31-05-05-12-04) una apposita tabella di calcolo in cui collegare il codice di corpo "figurativo" in cui si dovrà far transitare la **Quota imponibile distacco**, con la quota parte dell'imponibile mensile relativo al periodo in cui il lavoratore è distaccato.

Accedere successivamente alle tabelle Totalizzatori Uniemens (4^ videata) tramite il tasto funzione [F7], attivato in corrispondenza del campo <Tipo travaso Uniemens> presente all'interno dell'Elaborazione Contributi, e collegare la nuova tabella di calcolo in corrispondenza del totalizzatore indicato nell'immagine seguente:

- 287 - CCNL per i dipendenti delle imprese di viaggio e turismo
- 288 - CCNL per i dipendenti delle imprese pubbliche del settore funerario
- 506 - CCNL istituti scolastici gestiti da enti privati
- 507 - CCNL aziende del settore turismo
- 508 - CCNL istituti e imprese di vigilanza privata e servizi fiduciari
- 509 - CCNL aziende del settore del commercio, terziario e servizi
- 510 - CCNL per gli impiegati agricoli
- 511 - CCNL per gli operai agricoli e florovivaisti
- 512 - CCNL per i medici dipendenti dalle case di cura private laiche e religiose e da centri di riabilitazione
- 513 - CCNL per il personale non medico dipendente da case di cura private laiche e religiose e da centri di riabilitazione
- 514 - CCNL confederazioni, federazioni, associazioni, partiti politici e loro enti collaterali
- 515 - CCNL cooperative esercenti attività di pesca marittima, maricoltura, acquacoltura e vallicoltura
- 516 - CCNL per il personale imbarcato su natanti di cooperative di pesca marittima

Aggiornamento descrizioni codici contratto

- 090 - CCNL aziende grafiche ed affini e aziende editoriali anche multimediali
- 118 - CCNL imprese e società esercenti servizi ambientali
- 185 - CCNL commercio fino a 14 dipendenti
- 188 - CCNL aziende artigiane e piccole imprese industriali edili ed affini

Disattivazione codici contratto

- 162 - CCNL per gli impiegati e gli operai dipendenti dalle aziende di trasporto e di gestione aeroportuale
- 226 - Azienda autonoma di assistenza al volo

PAGHE – INDICI ISTAT

Scelta PAGHE 31-14-05-06

Di seguito è riportata la tabella indici Istat con la percentuale di rivalutazione fino al mese di dicembre 2019.

Tabella ISTAT

Mensilità*	Percentuale	Rivalutazione
Gennaio	0,09794319	0,198457
Febbraio	0,19588639	0,396915
Marzo	0,39177277	0,668830
Aprile	0,48971596	0,867287
Maggio	0,58765916	1,065744
Giugno	0,58765916	1,190744
Luglio	0,58765916	1,315744
Agosto	1,07737521	1,808031
Settembre	0,39177277	1,418830
Ottobre	0,29382958	1,470372
Novembre	0,19588639	1,521915
Dicembre	0,39177277	1,793830

PAGHE – CONQUEST - AGGIORNAMENTO INTEGRAZIONE TABELLARE

Sono stati aggiornati i dati tabellari previsti dai rinnovi dei contratti collettivi fino al periodo aprile 2020. Selezionando il Modulo Paghe e Stipendi, in presenza di ConQuest, è possibile aggiornare automaticamente le tabelle interessate ed ottenere la stampa con il dettaglio dei contratti ed i relativi valori modificati.

AVVERTENZE:

La stampa prodotta potrebbe essere composta da molte pagine, in funzione della quantità di contratti / settori contributivi aggiornati e della tipologia di stampa richiesta; si raccomanda di verificarne la dimensione prima di procedere con la stampa.

In questo rilascio è presente l'aggiornamento del CCNL [SE-70 – SERVIZI ASSISTENZIALI - Uneba] con validità dal 01/2020; contestualmente è stato rimosso un problema di abbinamento degli elementi retributivi. Per tale CCNL, se utilizzato, si dovrà procedere ad eseguire il corretto abbinamento degli elementi retributivi con la rispettiva voce paga utilizzando la scelta 31-14-09-06 - Abbinamento Voci paga CCNL.

ASSOCIAZIONI / STUDIO / FATTURAZIONE CONTO TEZI - RISEQUENZA PROTOCOLLI - NUOVO BOTTONE

Implementato il programma con l'introduzione del bottone che consente di ottenere l'elenco degli esercizi IVA per il quale eseguire la risequenza dei protocolli (solo in Associazioni / Studio e non contabile).

Scelta Studio 1-1

Associazione 1-1

Fatturazione Conto Terzi

Videata di esempio:

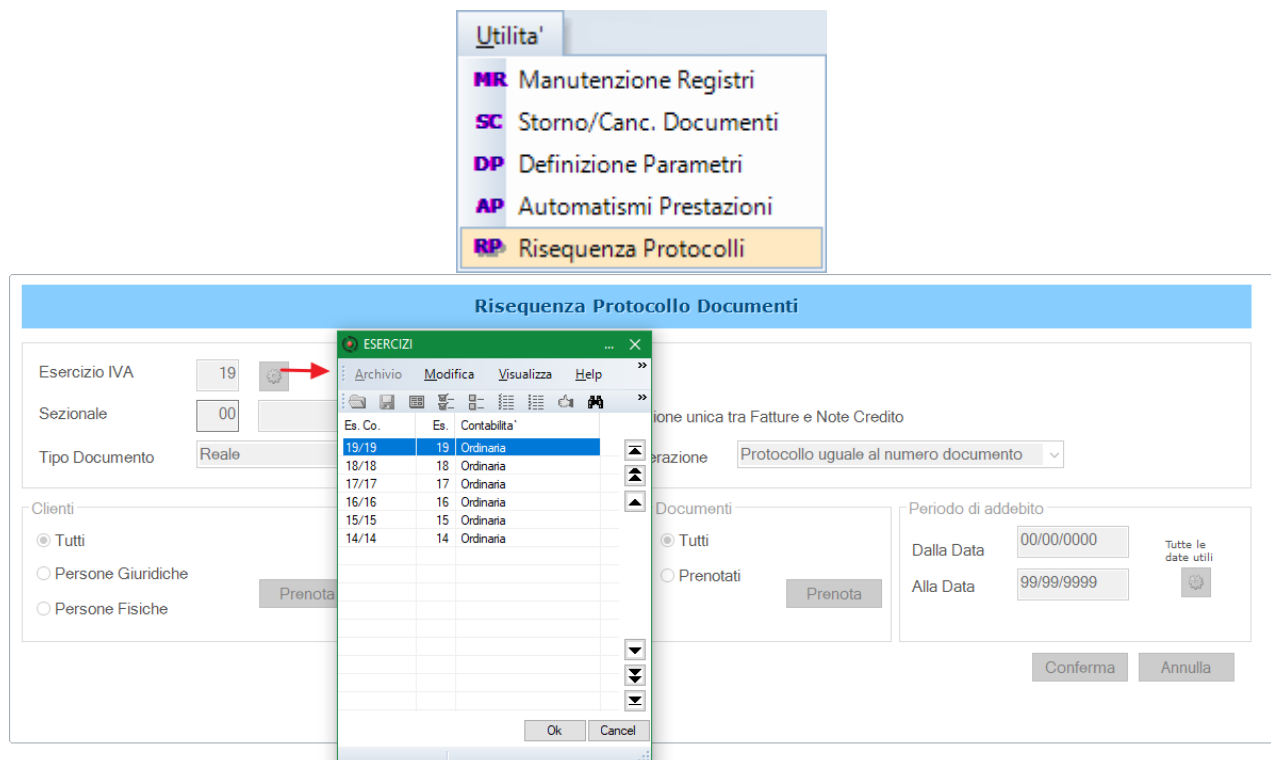
**Attenzione:**

Il bottone si abilita dopo l'indicazione del numero del sezionale fatture

